

เศรษฐกิจแรงงาน ประจำเดือน กุมภาพันธ์ 2561

สรุปภาวะเศรษฐกิจแรงงาน

ภาวะการจ้างงานในตลาดแรงงาน เดือนกุมภาพันธ์ 2561 การจ้างแรงงานในระบบประกันสังคม มีผู้ประกันตน (มาตรา 33) จำนวน 10,858,657 คน มีอัตราการขยายตัวร้อยละ 3.32 เมื่อเทียบกับเดือนกุมภาพันธ์ 2560 ซึ่งมีผู้ประกันตน จำนวน 10,509,866 คน แสดงให้เห็นว่ามีผู้ใช้แรงงานเข้าสู่การทำงานเพิ่มขึ้นถึง 348,791 คน สำหรับการว่างงานจากตัวเลขผู้ขอรับประโยชน์ทดแทนกรณีว่างงานในระบบประกันสังคม มีจำนวน 130,419 คน มีอัตราการขยายตัวอยู่ที่ร้อยละ 0.66 เมื่อเทียบกับเดือนเดียวกันของปีที่ผ่านมา และมีอัตราการหดตัวลงอยู่ที่ร้อยละ -1.42 เมื่อเทียบกับเดือนมกราคม 2561 ที่มีจำนวน 132,294 คน อัตราการว่างงานของผู้ประกันตนมาตรา 33 อยู่ที่ร้อยละ 1.20 ทั้งนี้อัตราการเลิกจ้างลูกจ้างในระบบประกันสังคมมาตรา 33 ผู้ประกันตนที่สำนักงานประกันสังคมจ่ายประโยชน์ทดแทนกรณีว่างงานจากสาเหตุเลิกจ้าง มีจำนวนทั้งสิ้น 23,114 คน คิดเป็นร้อยละ 0.21 มีอัตราการลดลงเมื่อเทียบกับเดือนมกราคม 2561 ที่มีอัตราการเลิกจ้างลูกจ้างที่ร้อยละ 0.22

1.สถานการณ์การจ้างงาน

จากข้อมูล ณ เดือนกุมภาพันธ์ 2561 มีลูกจ้างที่มีนายจ้างในระบบประกันสังคม (ม.33) จำนวน 10,858,657 คน มีอัตราการขยายตัวร้อยละ 3.32 เมื่อเทียบกับเดือนเดียวกันของปีที่ผ่านมา (เดือนกุมภาพันธ์ 2560) ซึ่งมีจำนวน 10,509,866 คน หากพิจารณาอัตราการเปลี่ยนแปลง (%YoY) ของเดือนกุมภาพันธ์ 2561 เทียบกับเดือนมกราคม 2561 พบว่าในเดือนกุมภาพันธ์ 2561 มีอัตราการขยายตัวอยู่ที่ร้อยละ 3.32 ขยายตัวจากเดือนมกราคม 2561 ซึ่งอยู่ที่ร้อยละ 3.16 สถานการณ์การจ้างงานขยายตัวมากกว่าร้อยละ 1 จึงถือว่าสถานการณ์การจ้างงานอยู่ในภาวะปกติ (ดูแผนภาพที่ 1 และ 2)

แผนภาพที่ 1: อัตราการเติบโตของจำนวนผู้ประกันตนในระบบประกันสังคม (มาตรา 33 : %YoY)

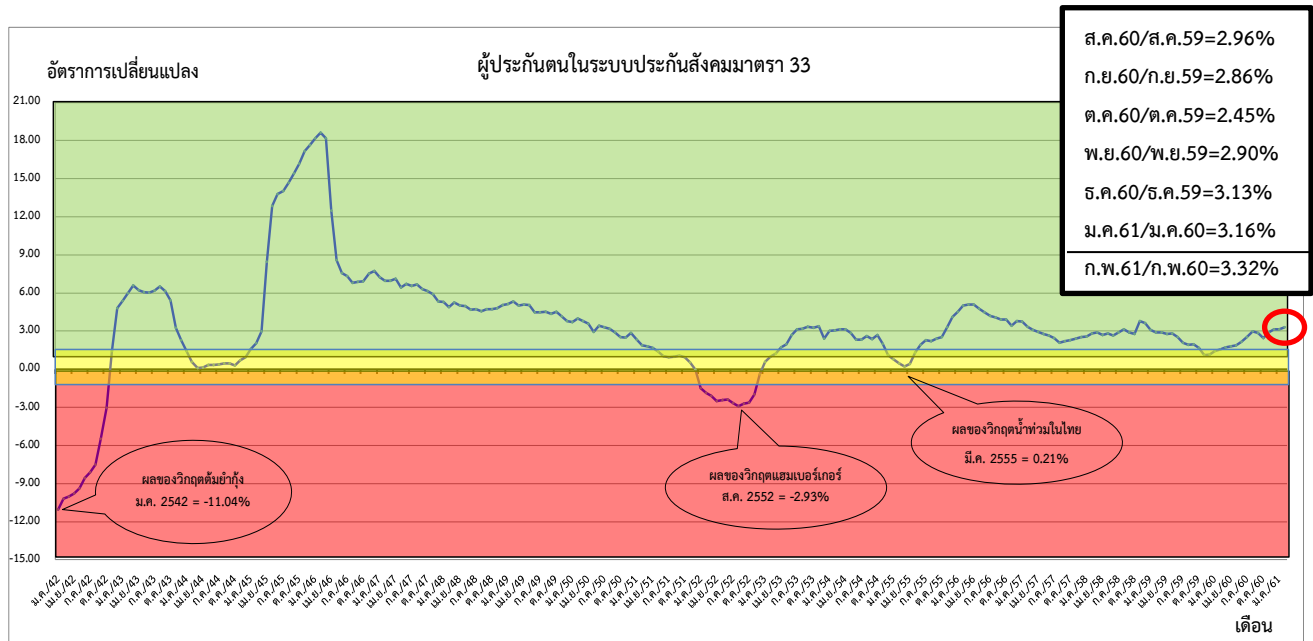

ที่มา : กลุ่มงานวิชาการเศรษฐกิจการแรงงาน กองเศรษฐกิจการแรงงาน สำนักงานปลัดกระทรวงแรงงาน

แผนภาพที่ 2 : จำนวนผู้ประกันตนในระบบประกันสังคม (มาตรา 33) และผู้ขอรับประโยชน์ทดแทนกรณีว่างงาน

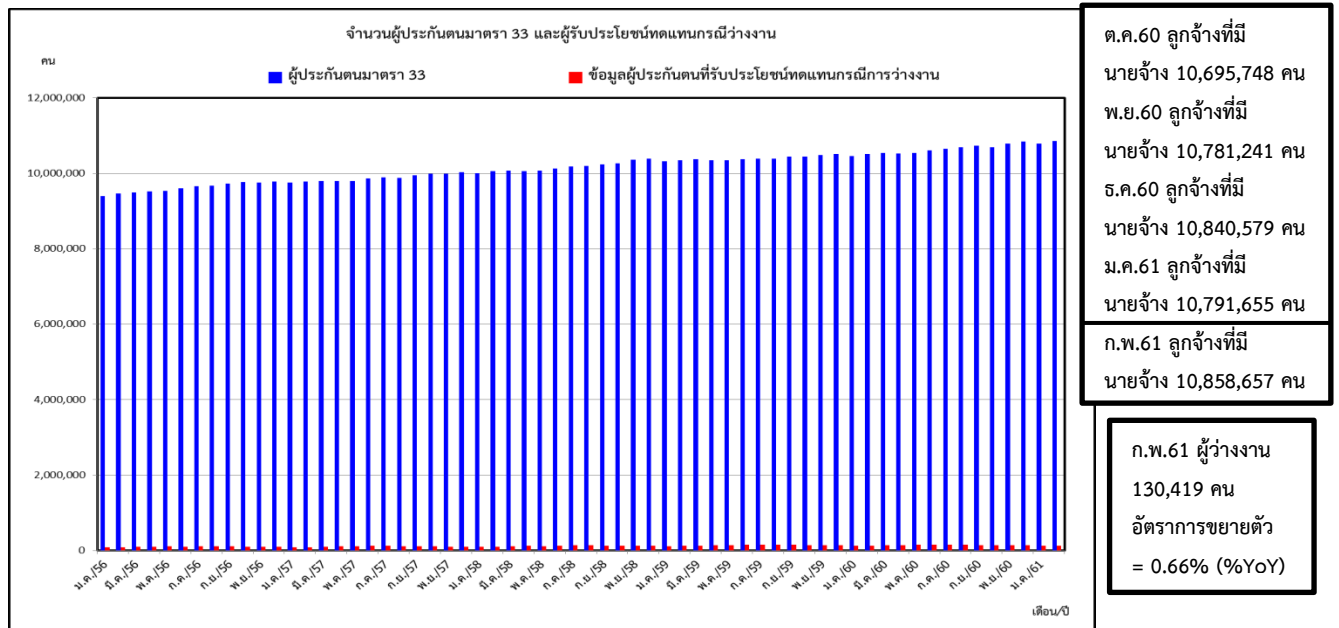

ที่มา : กลุ่มงานวิชาการเศรษฐกิจการแรงงาน กองเศรษฐกิจการแรงงาน สำนักงานปลัดกระทรวงแรงงาน

2. สถานการณ์การว่างงาน

(ผู้ว่างงาน หมายถึง ผู้ขอรับประโยชน์ทดแทนกรณีว่างงานในระบบประกันสังคม สำนักงานประกันสังคม : SSO)

1) จำนวนผู้ว่างงาน (กุมภาพันธ์ 2561)	จำนวน	130,419 คน
- %YoY (กุมภาพันธ์ 2561 เทียบกับ กุมภาพันธ์ 2560)		0.66 %
- %MoM (กุมภาพันธ์ 2561 เทียบกับ มกราคม 2561)		-1.42 %
2) จำนวนผู้ว่างงาน (มกราคม 2561)	จำนวน	132,294 คน
- %YoY (มกราคม 2561 เทียบกับ มกราคม 2560)		-0.84 %
- %MoM (มกราคม 2561 เทียบกับ ธันวาคม 2560)		-5.69 %

จากข้อมูล ณ เดือนกุมภาพันธ์ 2561 มีผู้ว่างงานจำนวน 130,419 คน มีอัตราการขยายตัวอยู่ที่ร้อยละ 0.66 เมื่อเทียบกับเดือนเดียวกันของปีที่ผ่านมา (เดือนกุมภาพันธ์ 2560) ซึ่งมีจำนวน 129,558 คน และเมื่อเทียบกับเดือนที่ผ่านมา (เดือนมกราคม 2561) ซึ่งมีจำนวน 132,294 คน โดยมีอัตราการหดตัวลดลงอยู่ที่ร้อยละ -1.42 และหากคิดเป็นอัตราการว่างงานจากตัวเลขผู้ขอรับประโยชน์ทดแทนกรณีว่างงานเดือนกุมภาพันธ์ 2561 อยู่ที่ร้อยละ 1.20 มีอัตราลดลงเมื่อเทียบกับอัตราการว่างงานของเดือนมกราคม 2561 ซึ่งอยู่ที่ร้อยละ 1.23 ทั้งนี้จากข้อมูลอัตราการว่างงานของสำนักงานสถิติแห่งชาติ เดือนกุมภาพันธ์ 2561 อยู่ที่ร้อยละ 1.3 มีอัตราการว่างงานเทียบเท่ากับเดือนมกราคม 2561 ซึ่งอยู่ที่ร้อยละ 1.3 (ดูแผนภาพที่ 3 แผนภาพที่ 4 และตารางที่ 1)

แผนภาพที่ 3: อัตราการเติบโตของจำนวนผู้ขอรับประโยชน์ทดแทนกรณีว่างงานในระบบประกันสังคม

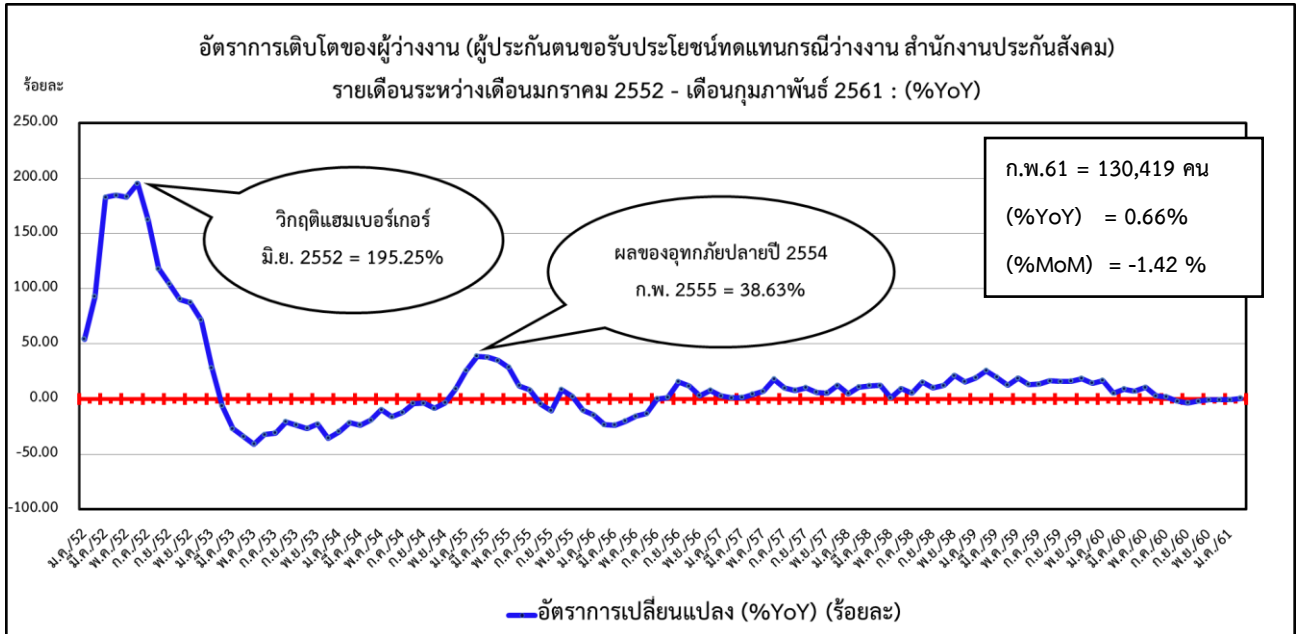

ที่มา : กลุ่มงานวิชาการเศรษฐกิจการแรงงาน กองเศรษฐกิจการแรงงาน สำนักงานปลัดกระทรวงแรงงาน

แผนภาพที่ 4 : อัตราการว่างงานประกันสังคม จากข้อมูลจำนวนผู้ประกันตนมาตรา 33 และจำนวนผู้ประกันตนขอรับประโยชน์ทดแทนกรณีว่างงาน ของสำนักงานประกันสังคม เปรียบเทียบกับอัตราการว่างงานของสำนักงานสถิติแห่งชาติ

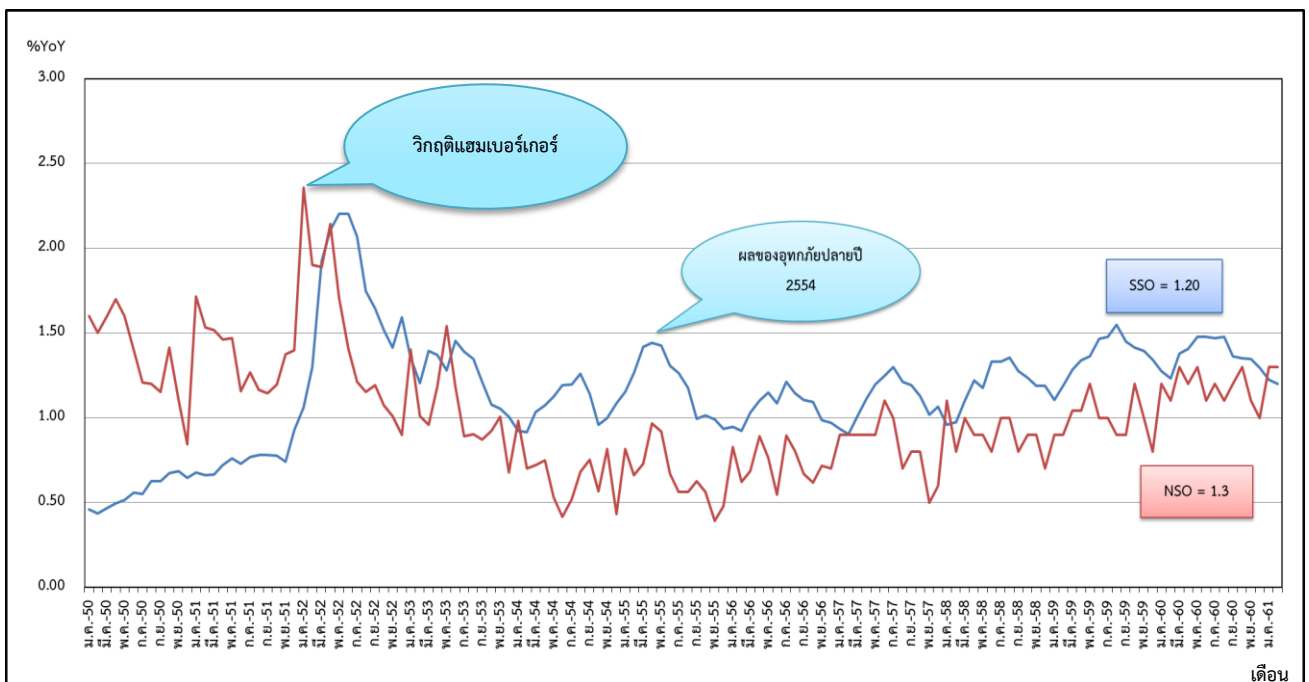

ที่มา : กลุ่มงานวิชาการเศรษฐกิจการแรงงาน กองเศรษฐกิจการแรงงาน สำนักงานปลัดกระทรวงแรงงาน

ตารางที่ 1: อัตราการเปลี่ยนแปลงจำนวนผู้ขอรับประโยชน์ทดแทนกรณีว่างงานในระบบประกันสังคม

จำนวนและอัตราการเปลี่ยนแปลงของผู้ประกันตนขอรับประโยชน์ทดแทนกรณีว่างงาน รายเดือน ปี 2554 - 2560 : %YoY										
เดือน/ปี	2557		2558		2559		2560		2561	
	จำนวน	%YoY	จำนวน	%YoY	จำนวน	%YoY	จำนวน	%YoY	จำนวน	%YoY
ม.ค.	91,317	2.78	95,909	5.03	114,150	19.02	133,421	16.88	132,294	-0.84
ก.พ.	88,364	1.14	98,015	10.92	123,087	25.58	129,558	5.26	130,419	0.66
มี.ค.	99,276	1.45	111,144	11.95	133,247	19.89	145,151	8.93		
เม.ย.	109,165	4.33	122,750	12.44	138,276	12.65	147,838	6.92		
พ.ค.	117,149	7.05	118,397	1.07	140,854	18.97	155,719	10.55		
มิ.ย.	123,109	18.08	134,573	9.31	152,240	13.13	156,587	2.86		
ก.ค.	128,510	9.86	135,543	5.47	153,661	13.37	156,791	2.04		
ส.ค.	119,786	7.96	138,189	15.36	161,012	16.52	157,883	-1.94		
ก.ย.	118,580	10.28	130,744	10.26	151,489	15.87	146,471	-3.31		
ต.ค.	112,943	5.95	126,891	12.35	147,542	16.27	144,590	-2.00		
พ.ย.	101,557	5.54	123,238	21.35	146,089	18.54	145,172	-0.63		
ธ.ค.	106,798	12.31	123,536	15.67	141,267	14.35	140,273	-0.70		

ที่มา : กลุ่มงานวิชาการเศรษฐกิจการแรงงาน กองเศรษฐกิจการแรงงาน สำนักงานปลัดกระทรวงแรงงาน

3.สถานการณ์การเลิกจ้าง

อัตราการเลิกจ้างลูกจ้างในระบบประกันสังคมมาตรา 33 คิดจากจำนวนผู้ประกันตนที่สำนักงานประกันสังคมจ่ายประโยชน์ทดแทนกรณีว่างงานจากสาเหตุเลิกจ้าง ต่อจำนวนผู้ประกันตนมาตรา 33 เดือนกุมภาพันธ์ 2561 ผู้ประกันตนที่สำนักงานประกันสังคมจ่ายประโยชน์ทดแทนกรณีว่างงานจากสาเหตุเลิกจ้างมีจำนวนทั้งสิ้น 23,114 คน คิดเป็นร้อยละ 0.21 มีอัตราลดลงเมื่อเทียบกับเดือนมกราคม 2561 ที่มีอัตราการเลิกจ้างลูกจ้างที่ร้อยละ 0.22 รวมทั้งมีอัตราลดลงเมื่อเทียบกับเดือนกุมภาพันธ์ปีที่แล้ว ที่มีอัตราการเลิกจ้างลูกจ้างที่ร้อยละ 0.26

แผนภาพที่ 5: อัตราการเลิกจ้างลูกจ้างในระบบประกันสังคมมาตรา 33

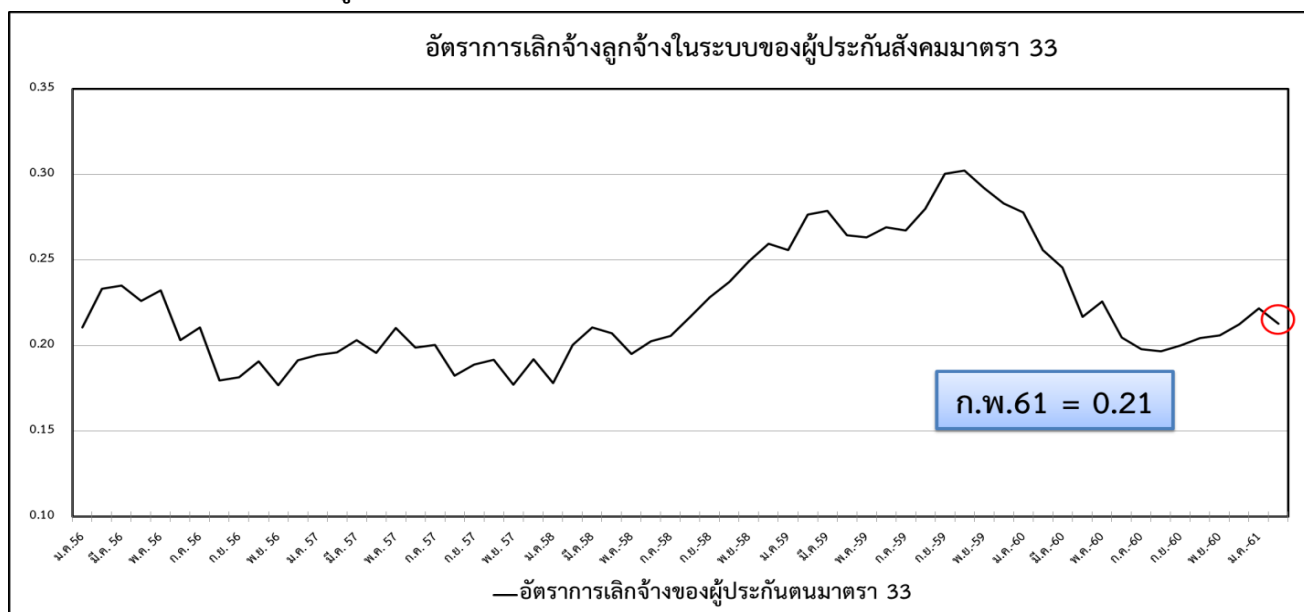

ที่มา : กลุ่มงานวิชาการเศรษฐกิจการแรงงาน กองเศรษฐกิจการแรงงาน สำนักงานปลัดกระทรวงแรงงาน

ตารางที่ 2 อัตราการเลิกจ้างลูกจ้างในระบบประกันสังคมมาตรา 33

อัตราการเลิกจ้างลูกจ้างในระบบประกันสังคมมาตรา 33												
เดือน / ปี	2558			2559			2560			2561		
	ผู้ประกันตน (ม.33)	เลิกจ้าง (สปส.)	อัตราการเลิกจ้าง (ม.33)	ผู้ประกันตน (ม.33)	เลิกจ้าง (สปส.)	อัตราการเลิกจ้าง (ม.33)	ผู้ประกันตน (ม.33)	เลิกจ้าง (สปส.)	อัตราการเลิกจ้าง (ม.33)	ผู้ประกันตน (ม.33)	เลิกจ้าง (สปส.)	อัตราการเลิกจ้าง (ม.33)
ม.ค.	10,004,515	17,819	0.18	10,314,551	26,375	0.26	10,460,594	29,076	0.28	10,791,655	23,935	0.22
ก.พ.	10,057,328	20,151	0.20	10,348,753	28,635	0.28	10,509,866	26,875	0.26	10,858,657	23,114	0.21
มี.ค.	10,074,677	21,218	0.21	10,365,424	28,904	0.28	10,542,660	25,901	0.25			
เม.ย.	10,058,715	20,857	0.21	10,338,067	27,344	0.26	10,523,934	22,833	0.22			
พ.ค.	10,066,532	19,650	0.20	10,347,954	27,238	0.26	10,543,612	23,795	0.23			
มิ.ย.	10,118,561	20,511	0.20	10,377,038	27,930	0.27	10,601,371	21,701	0.20			
ก.ค.	10,176,391	20,935	0.21	10,389,934	27,777	0.27	10,653,972	21,100	0.20			
ส.ค.	10,188,797	22,092	0.22	10,385,238	29,068	0.28	10,692,454	21,025	0.20			
ก.ย.	10,234,349	23,362	0.23	10,435,407	31,357	0.30	10,733,498	21,480	0.20			
ต.ค.	10,266,653	24,372	0.24	10,439,864	31,570	0.30	10,695,748	21,873	0.20			
พ.ย.	10,363,495	25,843	0.25	10,477,172	30,570	0.29	10,791,241	22,212	0.21			
ธ.ค.	10,391,761	26,972	0.26	10,511,821	29,748	0.28	10,840,579	23,023	0.21			

ที่มา : กลุ่มงานวิชาการเศรษฐกิจการแรงงาน กองเศรษฐกิจการแรงงาน สำนักงานปลัดกระทรวงแรงงาน