

## เศรษฐกิจแรงงาน ประจำเดือน มีนาคม 2561

### สรุปภาวะเศรษฐกิจแรงงาน

ภาวะการจ้างงานในตลาดแรงงาน เดือนมีนาคม 2561 การจ้างแรงงานในระบบประกันสังคม มีผู้ประกันตน (มาตรา 33) จำนวน 10,913,304 คน มีอัตราการขยายตัวร้อยละ 3.52 เมื่อเทียบกับเดือนมีนาคม 2560 ซึ่งมีผู้ประกันตน จำนวน 10,542,660 คน แสดงให้เห็นว่ามีผู้ใช้แรงงานเข้าสู่การทำงานเพิ่มขึ้นถึง 370,644 คน สำหรับการว่างงานจากตัวเลขผู้ขอรับประโยชน์ทดแทนกรณีว่างงานในระบบประกันสังคม มีจำนวน 144,790 คน มีอัตราการชะลัตัวอยู่ที่ร้อยละ -0.25 เมื่อเทียบกับเดือนเดียวกันของปีที่ผ่านมา และมีอัตราการขยายตัวอยู่ที่ร้อยละ 11.02 เมื่อเทียบกับเดือนกุมภาพันธ์ 2561 ที่มีจำนวน 130,419 คน อัตราการว่างงานของผู้ประกันตนมาตรา 33 อยู่ที่ร้อยละ 1.33 ทั้งนี้อัตราการเลิกจ้างลูกจ้างในระบบประกันสังคมมาตรา 33 ผู้ประกันตนที่สำนักงานประกันสังคมจ่ายประโยชน์ทดแทนกรณีว่างงานจากสาเหตุเลิกจ้าง มีจำนวนทั้งสิ้น 24,238 คน คิดเป็นร้อยละ 0.22 มีอัตราลดลงเมื่อเทียบกับเดือนกุมภาพันธ์ 2561 ที่มีอัตราการเลิกจ้างลูกจ้างที่ร้อยละ 0.21

### 1.สถานการณ์การจ้างงาน

จากข้อมูล ณ เดือนมีนาคม 2561 มีลูกจ้างที่มีนายจ้างในระบบประกันสังคม (ม.33) จำนวน 10,913,304 คน มีอัตราการขยายตัวร้อยละ 3.52 เมื่อเทียบกับเดือนเดียวกันของปีที่ผ่านมา (เดือนมีนาคม 2560) ซึ่งมีจำนวน 10,542,660 คน หากพิจารณาอัตราการเปลี่ยนแปลง (%YoY) ของเดือนมีนาคม 2561 เทียบกับเดือนกุมภาพันธ์ 2561 พบว่าในเดือนมีนาคม 2561 มีอัตราการขยายตัวอยู่ที่ร้อยละ 3.52 ขยายตัวจากเดือนกุมภาพันธ์ 2561 ซึ่งอยู่ที่ร้อยละ 3.32 สถานการณ์การจ้างงานขยายตัวมากกว่าร้อยละ 1 จึงถือว่าสถานการณ์การจ้างงานอยู่ในภาวะปกติ (ดูแผนภาพที่ 1 และ 2)

แผนภาพที่ 1: อัตราการเติบโตของจำนวนผู้ประกันตนในระบบประกันสังคม (มาตรา 33 : %YoY)

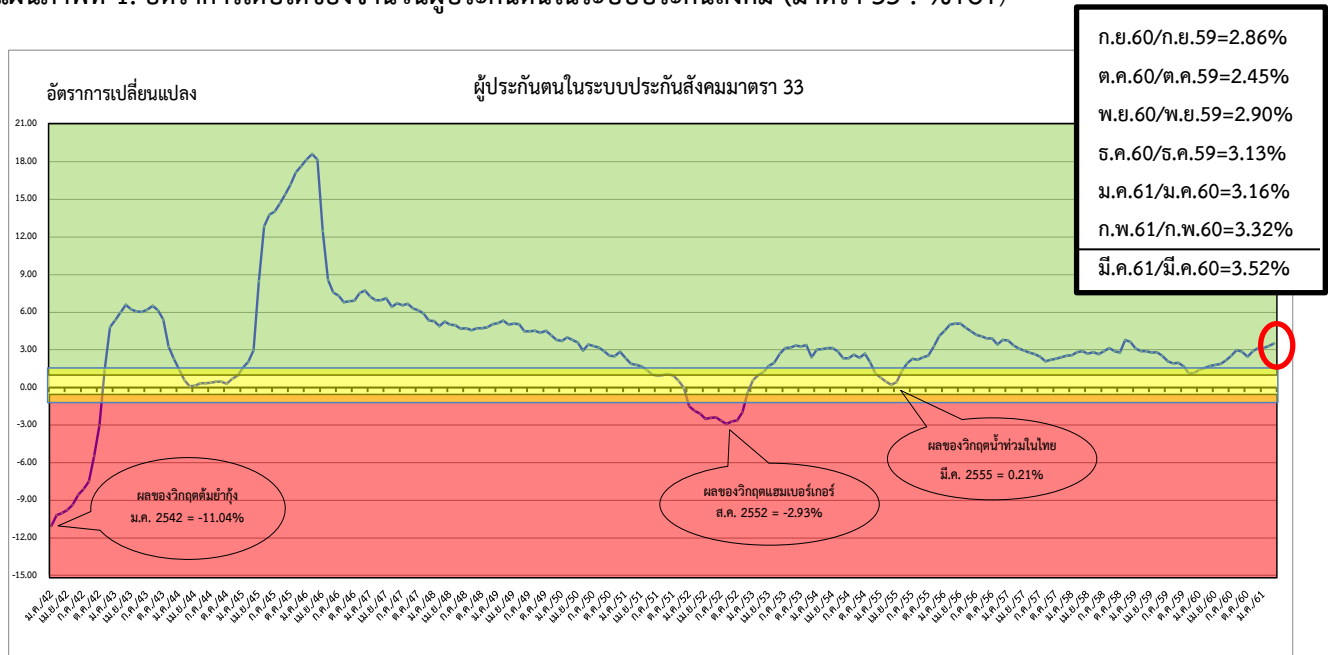

ที่มา : กลุ่มงานวิชาการเศรษฐกิจการแรงงาน กองเศรษฐกิจการแรงงาน สำนักงานปลัดกระทรวงแรงงาน

แผนภาพที่ 2 : จำนวนผู้ประกันตนในระบบประกันสังคม (มาตรา 33) และผู้ขอรับประโยชน์ทดแทนกรณีว่างงาน

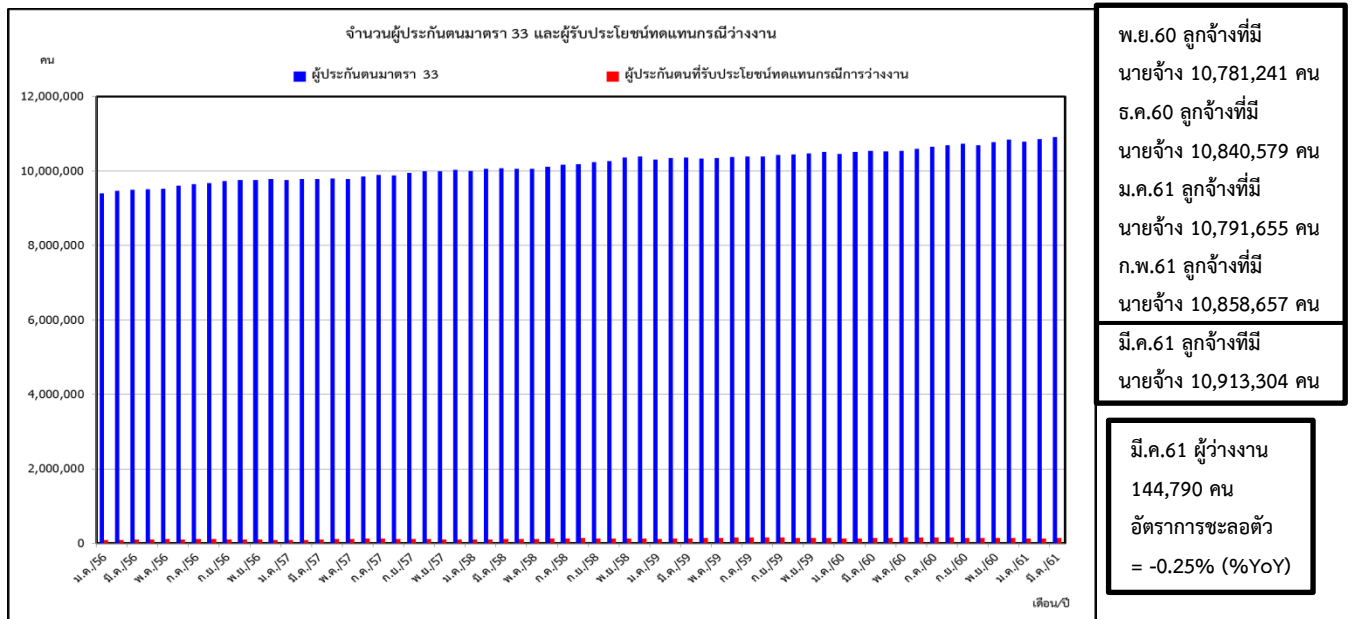

ที่มา : กลุ่มงานวิชาการเศรษฐกิจการแรงงาน กองเศรษฐกิจการแรงงาน สำนักงานปลัดกระทรวงแรงงาน

## 2. สถานการณ์การว่างงาน

(ผู้ว่างงาน หมายถึง ผู้ขอรับประโยชน์ทดแทนกรณีว่างงานในระบบประกันสังคม สำนักงานประกันสังคม : SSO)

1) จำนวนผู้ว่างงาน (มีนาคม 2561)	จำนวน	144,790 คน
- %YoY (มีนาคม 2561 เทียบกับ มีนาคม 2560)		-0.25 %
- %MoM (มีนาคม 2561 เทียบกับ กุมภาพันธ์ 2561)		11.02 %
2) จำนวนผู้ว่างงาน (กุมภาพันธ์ 2561)	จำนวน	130,419 คน
- %YoY (กุมภาพันธ์ 2561 เทียบกับ กุมภาพันธ์ 2560)		0.66 %
- %MoM (กุมภาพันธ์ 2561 เทียบกับ มกราคม 2561)		-1.42 %

จากข้อมูล ณ เดือนมีนาคม 2561 มีผู้ว่างงานจำนวน 144,790 คน มีอัตราการชะลอตัวอยู่ที่ร้อยละ -0.25 เมื่อเทียบกับเดือนเดียวกันของปีที่ผ่านมา (เดือนมีนาคม 2560) ซึ่งมีจำนวน 145,151 คน และเมื่อเทียบกับเดือนที่ผ่านมา (เดือนกุมภาพันธ์ 2561) ซึ่งมีจำนวน 130,419 คน โดยมีอัตราการขยายตัวเพิ่มขึ้นอยู่ที่ร้อยละ 11.02 และหากคิดเป็นอัตราการว่างงานจากตัวเลขผู้ขอรับประโยชน์ทดแทนกรณีว่างงานเดือนมีนาคม 2561 อยู่ที่ร้อยละ 1.33 มีอัตราเพิ่มขึ้นเมื่อเทียบกับอัตราการว่างงานของเดือนกุมภาพันธ์ 2561 ซึ่งอยู่ที่ร้อยละ 1.20 ทั้งนี้จากข้อมูลอัตราการว่างงานของสำนักงานสถิติแห่งชาติ เดือนมีนาคม 2561 อยู่ที่ร้อยละ 1.2 มีอัตราการว่างงานลดลงเมื่อเทียบกับเดือนกุมภาพันธ์ 2561 ซึ่งอยู่ที่ร้อยละ 1.3 (ดูแผนภาพที่ 3 แผนภาพที่ 4 และตารางที่ 1)

แผนภาพที่ 3: อัตราการเติบโตของจำนวนผู้ขอรับประโยชน์ทดแทนกรณีว่างงานในระบบประกันสังคม

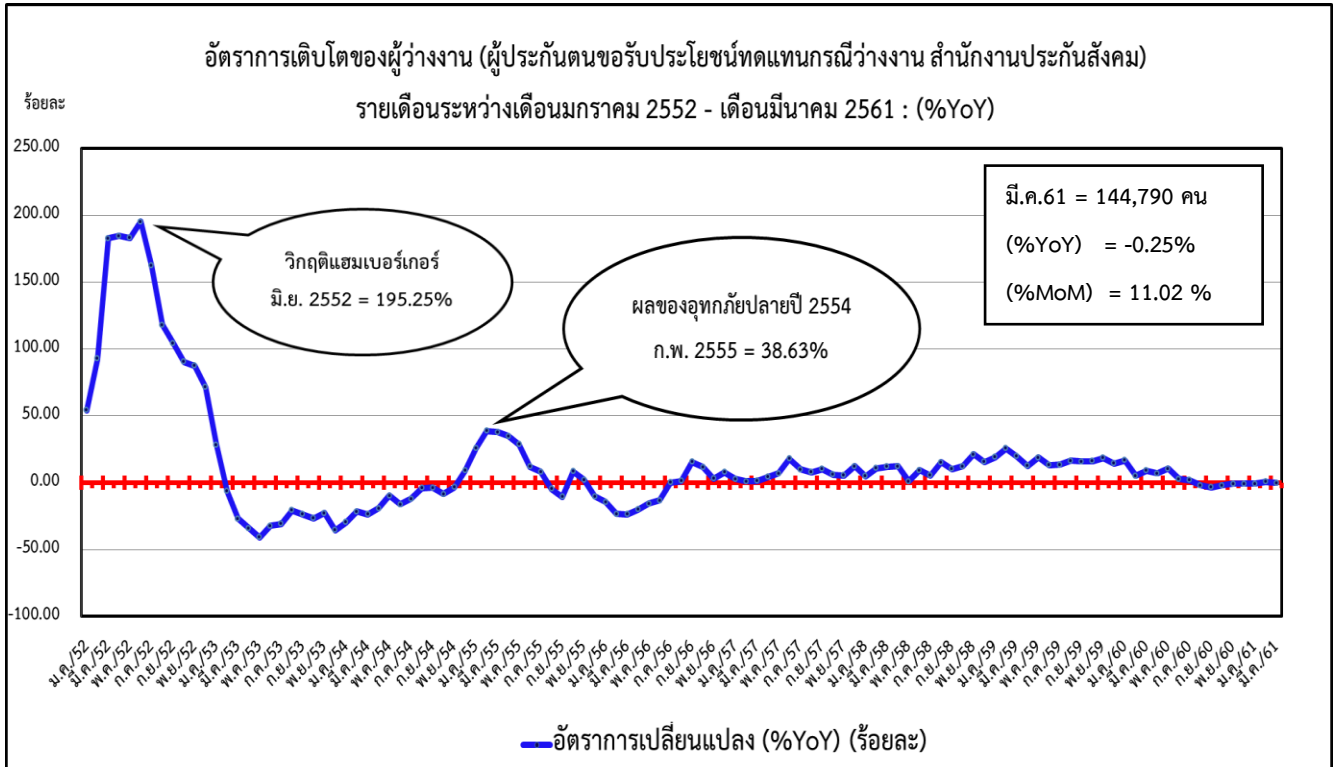

ที่มา : กลุ่มงานวิชาการเศรษฐกิจการแรงงาน กองเศรษฐกิจการแรงงาน สำนักงานปลัดกระทรวงแรงงาน

แผนภาพที่ 4 : อัตราการว่างงานประกันสังคม จากข้อมูลจำนวนผู้ประกันตนมาตรา 33 และจำนวนผู้ประกันตนขอรับประโยชน์ทดแทนกรณีว่างงาน ของสำนักงานประกันสังคม เปรียบเทียบกับอัตราการว่างงานของสำนักงานสถิติแห่งชาติ

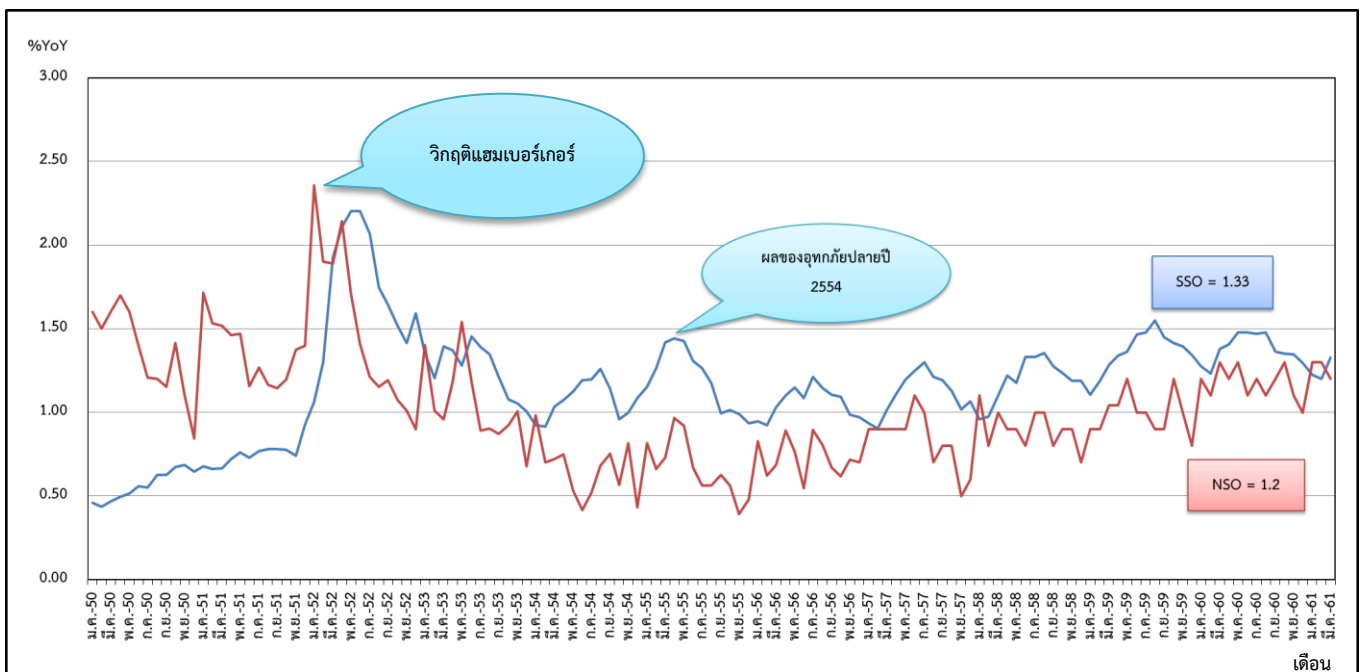

ที่มา : กลุ่มงานวิชาการเศรษฐกิจการแรงงาน กองเศรษฐกิจการแรงงาน สำนักงานปลัดกระทรวงแรงงาน

ตารางที่ 1: อัตราการเปลี่ยนแปลงจำนวนผู้ขอรับประโยชน์ทดแทนกรณีว่างงานในระบบประกันสังคม

จำนวนและอัตราการเปลี่ยนแปลงของผู้ประกันตนขอรับประโยชน์ทดแทนกรณีว่างงาน รายเดือน ปี 2554 - 2560 : %YoY										
เดือน/ปี	2557		2558		2559		2560		2561	
	จำนวน	%YoY	จำนวน	%YoY	จำนวน	%YoY	จำนวน	%YoY	จำนวน	%YoY
ม.ค.	91,317	2.78	95,909	5.03	114,150	19.02	133,421	16.88	132,294	-0.84
ก.พ.	88,364	1.14	98,015	10.92	123,087	25.58	129,558	5.26	130,419	0.66
มี.ค.	99,276	1.45	111,144	11.95	133,247	19.89	145,151	8.93	144,790	-0.25
เม.ย.	109,165	4.33	122,750	12.44	138,276	12.65	147,838	6.92		
พ.ค.	117,149	7.05	118,397	1.07	140,854	18.97	155,719	10.55		
มิ.ย.	123,109	18.08	134,573	9.31	152,240	13.13	156,587	2.86		
ก.ค.	128,510	9.86	135,543	5.47	153,661	13.37	156,791	2.04		
ส.ค.	119,786	7.96	138,189	15.36	161,012	16.52	157,883	-1.94		
ก.ย.	118,580	10.28	130,744	10.26	151,489	15.87	146,471	-3.31		
ต.ค.	112,943	5.95	126,891	12.35	147,542	16.27	144,590	-2.00		
พ.ย.	101,557	5.54	123,238	21.35	146,089	18.54	145,172	-0.63		
ธ.ค.	106,798	12.31	123,536	15.67	141,267	14.35	140,273	-0.70		

ที่มา : กลุ่มงานวิชาการเศรษฐกิจการแรงงาน กองเศรษฐกิจการแรงงาน สำนักงานปลัดกระทรวงแรงงาน

### 3.สถานการณ์การเลิกจ้าง

อัตราการเลิกจ้างลูกจ้างในระบบประกันสังคมมาตรา 33 คิดจากจำนวนผู้ประกันตนที่สำนักงานประกันสังคมจ่ายประโยชน์ทดแทนกรณีว่างงานจากสาเหตุเลิกจ้าง ต่อจำนวนผู้ประกันตนมาตรา 33 เดือนมีนาคม 2561 ผู้ประกันตนที่สำนักงานประกันสังคมจ่ายประโยชน์ทดแทนกรณีว่างงานจากสาเหตุเลิกจ้างมีจำนวนทั้งสิ้น 24,238 คน คิดเป็นร้อยละ 0.22 มีอัตราเพิ่มขึ้นเมื่อเทียบกับเดือนกุมภาพันธ์ 2561 ที่มีอัตราการเลิกจ้างลูกจ้างที่ร้อยละ 0.21 รวมทั้งมีอัตราลดลงเมื่อเทียบกับเดือนมีนาคมปีที่แล้ว ที่มีอัตราการเลิกจ้างลูกจ้างที่ร้อยละ 0.25

แผนภาพที่ 5: อัตราการเลิกจ้างลูกจ้างในระบบประกันสังคมมาตรา 33

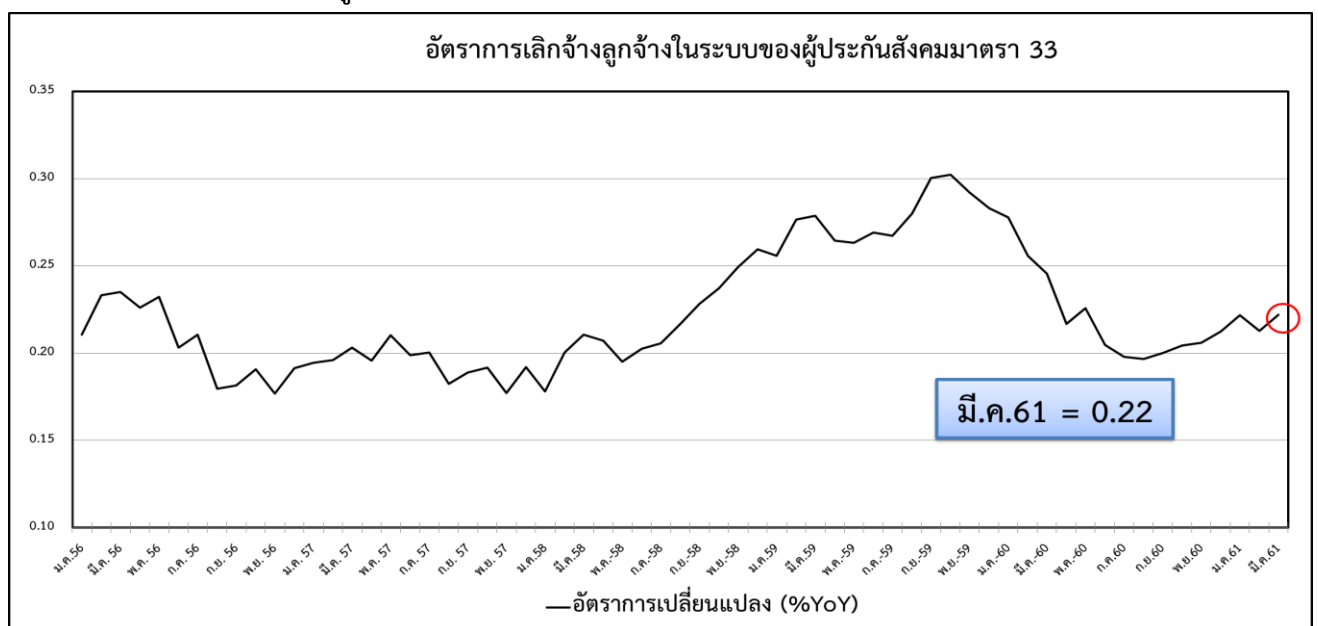

ที่มา : กลุ่มงานวิชาการเศรษฐกิจการแรงงาน กองเศรษฐกิจการแรงงาน สำนักงานปลัดกระทรวงแรงงาน

ตารางที่ 2 อัตราการเลิกจ้างลูกจ้างในระบบประกันสังคมมาตรา 33

อัตราการเลิกจ้างลูกจ้างในระบบประกันสังคมมาตรา 33												
เดือน / ปี	2558			2559			2560			2561		
	ผู้ประกันตน (ม.33)	เลิกจ้าง (สปส.)	อัตราการเลิกจ้าง (ม.33)	ผู้ประกันตน (ม.33)	เลิกจ้าง (สปส.)	อัตราการเลิกจ้าง (ม.33)	ผู้ประกันตน (ม.33)	เลิกจ้าง (สปส.)	อัตราการเลิกจ้าง (ม.33)	ผู้ประกันตน (ม.33)	เลิกจ้าง (สปส.)	อัตราการเลิกจ้าง (ม.33)
ม.ค.	10,004,515	17,819	0.18	10,314,551	26,375	0.26	10,460,594	29,076	0.28	10,791,655	23,935	0.22
ก.พ.	10,057,328	20,151	0.20	10,348,753	28,635	0.28	10,509,866	26,875	0.26	10,858,657	23,114	0.21
มี.ค.	10,074,677	21,218	0.21	10,365,424	28,904	0.28	10,542,660	25,901	0.25	10,913,304	24,238	0.22
เม.ย.	10,058,715	20,857	0.21	10,338,067	27,344	0.26	10,523,934	22,833	0.22			
พ.ค.	10,066,532	19,650	0.20	10,347,954	27,238	0.26	10,543,612	23,795	0.23			
มิ.ย.	10,118,561	20,511	0.20	10,377,038	27,930	0.27	10,601,371	21,701	0.20			
ก.ค.	10,176,391	20,935	0.21	10,389,934	27,777	0.27	10,653,972	21,100	0.20			
ส.ค.	10,188,797	22,092	0.22	10,385,238	29,068	0.28	10,692,454	21,025	0.20			
ก.ย.	10,234,349	23,362	0.23	10,435,407	31,357	0.30	10,733,498	21,480	0.20			
ต.ค.	10,266,653	24,372	0.24	10,439,864	31,570	0.30	10,695,748	21,873	0.20			
พ.ย.	10,363,495	25,843	0.25	10,477,172	30,570	0.29	10,791,241	22,212	0.21			
ธ.ค.	10,391,761	26,972	0.26	10,511,821	29,748	0.28	10,840,579	23,023	0.21			

ที่มา : กลุ่มงานวิชาการเศรษฐกิจการแรงงาน กองเศรษฐกิจการแรงงาน สำนักงานปลัดกระทรวงแรงงาน